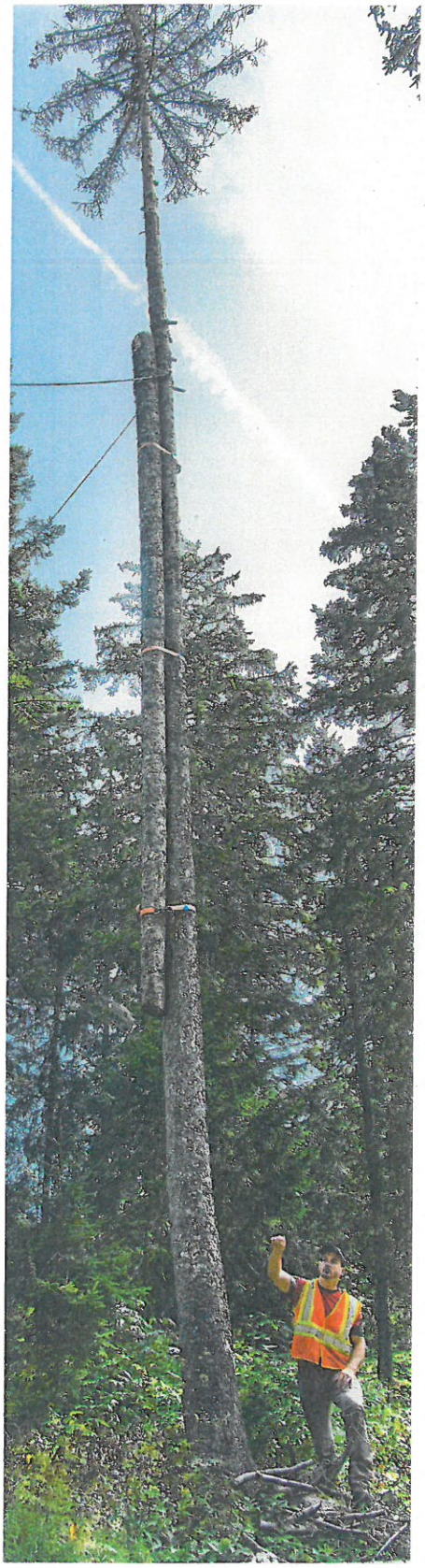

François Parvex au pied du mât renforcé qui fait partie des installations présentées sur le sentier didactique. Par sécurité, le houppier de cet épicéa maintenant sec sera coupé prochainement. Alain Douard

FORMATION

Parcours didactique pour aspirants câbleurs

Alain Douard | *A l'Hongrin (VD), les aspirants câbleurs et les pros de la forêt peuvent voir «de leurs yeux» et en grandeur nature à quoi ressemblent les divers mâts, ancrages et composants des lignes de câbles-grues. Un sommet d'ingéniosité.*

Fin août, le groupe de travail franco-suisse Formicâble s'est réuni dans la région de l'Hongrin pour poursuivre l'élaboration de ce projet, qui doit, notamment, aboutir à la création d'un centre de compétences francophone pour les spécialistes câble-grue. Lors de la journée de terrain, le groupe a, entre autres, inauguré un parcours didactique en forêt, où sont réunis les matériels utilisés pour l'installation des lignes.

Le principal initiateur de ce sentier balisé et revêtu de copeaux est François Parvex. «Ce parcours est ouvert à tous, toute la belle saison. Il permet de montrer aux apprentis forestiers-bûcherons, aux futurs spécialistes câble-grue, à d'autres professionnels de la forêt mais aussi au grand public les principaux dispositifs utilisés pour le montage des lignes de câble, et ceci en grandeur nature», explique le garde forestier, formateur et responsable de la gestion des forêts du triage 35 de la Confédération à l'Hongrin.

Le parcours commence logiquement à côté d'un ancrage «corps mort», dont la fouille a été laissée ouverte; il se poursuit entre les différents mâts que les câbleurs peuvent être amenés à confectionner pour y accrocher leurs lignes: potence, mât à entaille «Wyssen», mât en «A», mât renforcé, etc. S'y trouve aussi un dispositif de mouflage pour la mise en tension des lignes et tout un éventaire de serres-câbles, de tires-forts, d'élingues, sangles et ancrages.

Financement conjoint

«Nous avons utilisé des matériels dont les dates limites d'utilisation sont dépassées ou qui ne répondent plus aux exigences du moment, provenant notamment du Groupement des Agittes ou d'autres entreprises», explique François Parvex.

La construction a été financée par Formicâble et par le projet «Câblage Suisse romande» et l'essentiel de la réalisation confié à des moniteurs, avec l'appui d'apprentis. Le centre de compétences en câble-grue n'aura pas d'ancrage géographique à proprement parler, mais il comprendra entre autres ce site de plein air.

Demandez la clé!

Le sentier didactique «câble-grue» est en accès libre. Il comporte cependant un coffre renfermant une panoplie d'ancrages qui sont conservés sous clé, en fin de parcours et dont l'usage est réservé aux enseignants et aux groupes qui doivent s'annoncer au préalable pour en obtenir la clé. Le parcours prend entre dix minutes et une petite heure, selon qu'on y passe en simple spectateur ou guidé par un spécialiste fournissant des explications à chaque poste.

Le départ du sentier est situé en aval de la route qui relie les Agittes, au-dessus de Corbeyrier (VD), et le lac de l'Hongrin. Prévoir de bonnes chaussures. Le site est inaccessible en hiver. Les différents postes du parcours seront bientôt tous dotés de panneaux explicatifs qui sont encore en préparation. Cependant, l'endroit mérite d'ores et déjà un détour pour les personnes intéressées par le débardage au câble-grue, qu'elles soient utilisatrices professionnelles ou simplement impliquées dans la gestion forestière. Il est le témoin d'une ingéniosité insoupçonnée. ■

Appel aux dons de matériels

François Parvex, créateur du parcours, est encore à la recherche d'un treuil sur luge et de petit matériel usagés pour compléter le parcours didactique.

Informations
François Parvex, garde forestier, Groupement forestier des Agittes
Tél. 079 211 03 74
Courriel: francois.parvex@vd.ch

Les participants à la réunion Formicâble des 28 et 29 août à l'Hongrin (VD) ont inauguré le parcours didactique du volet suisse du projet. Posent à côté d'une entaille «Wyssen», de g. à d., Paul Magaud, Jean-Charles Mogenet, François Parvex, Alexis Martinod, Antoine Schuttel, Catherine De Rivaz Gilliéron, François Sandmeier, Hugues Philipona, Simon Grorod et Baptiste Boggio.

Alain Douard

RECTIFICATIF

Une erreur nous a échappé dans la légende des photos de l'article sur Formicâble en page 10 de *LA FORÊT* de septembre. Eco Cablâge s'écrit en deux mots et n'est pas installée à Nendaz (VS) mais à Vaulion (VD). Merci à nos lecteurs, aux personnes et entreprises concernées de nous pardonner ce cafouillage.

PERSONNALITÉS

Décès du directeur d'Industrie du bois Suisse

LA FORÊT | A l'instant de boucler cette édition, la nouvelle du décès subit de Hansruedi Streiff, 57 ans, émeut profondément les acteurs de la filière de la forêt et du bois. Personnalité reconnue pour ses compétences et son engagement, Hansruedi Streiff était directeur de longue date d'Industrie du bois Suisse (IBS) et gérant d'Entrepreneurs forestiers Suisse (FUS-EFS). Il est décédé lors d'une excursion de chasse dans l'Oberland bernois, le week-end des 23–24 septembre.

LE SENTIER DU PASSE-PARTOUT

En 1990, pour fêter un siècle de reboisements en Haute-Singine, le Département fribourgeois des forêts a publié une plaquette dont sont tirées ces deux photos. A g., «Karli» prépare la soupe des ouvrières et des ouvriers engagés au «Plasselbschlund». Leur salaire oscille entre 20 et 30 centimes de l'heure. Ils passent toute la semaine sur le terrain, «dormant dans des étables ou des granges insalubres», lit-on dans la brochure. A d., construction d'une desserte au Höllbach en 1927.

Avec l'aimable autorisation du Service des forêts et de la faune du canton de Fribourg.

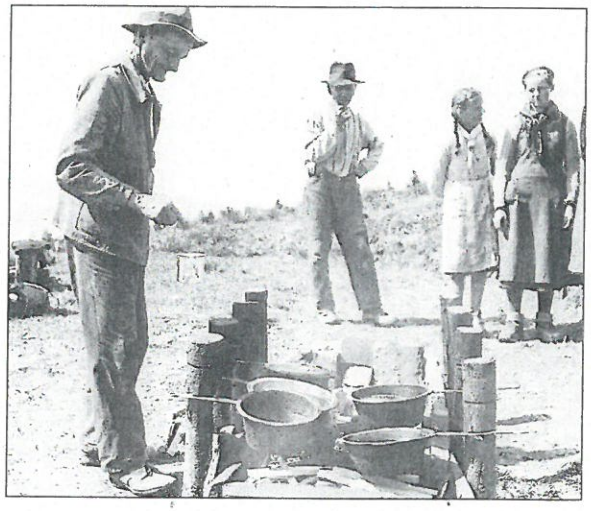

Le sentier du passe-partout conduit sur les traces du passé forestier. La rédaction accepte volontiers de reproduire des documents ou des photos (ou de préférence leurs copies) évoquant l'histoire de la forêt et du travail du bois. Les documents sont traités avec le plus grand soin et retournés après usage. La rédaction ne peut toutefois assumer aucune garantie en cas de perte ou de dommage. Merci d'indiquer une adresse postale pour le renvoi des documents et objets prêtés.
Adresse: *LA FORÊT*, rédaction, Rosenweg 14, 4501 Soleure
Courriel: laforet@foretsuisse.ch